



ข้อมูลเพื่อการพัฒนาพื้นที่ตำบล

# โกตาบารู

อำเภอรามัน จังหวัดยะลา

โครงการสนับสนุนชุมชนท้องถิ่นเพื่อฟื้นฟูชายแดนใต้ (ชชต.) ร่วมกับ กรมส่งเสริมการปกครองท้องถิ่น  
สนับสนุนโดย ธนาคารโลก



กรอบแนวคิดศักยภาพและข้อจำกัดในการพัฒนาภาคการท่องเที่ยวเชิงประวัติศาสตร์

# ตำบลลือตาบารู

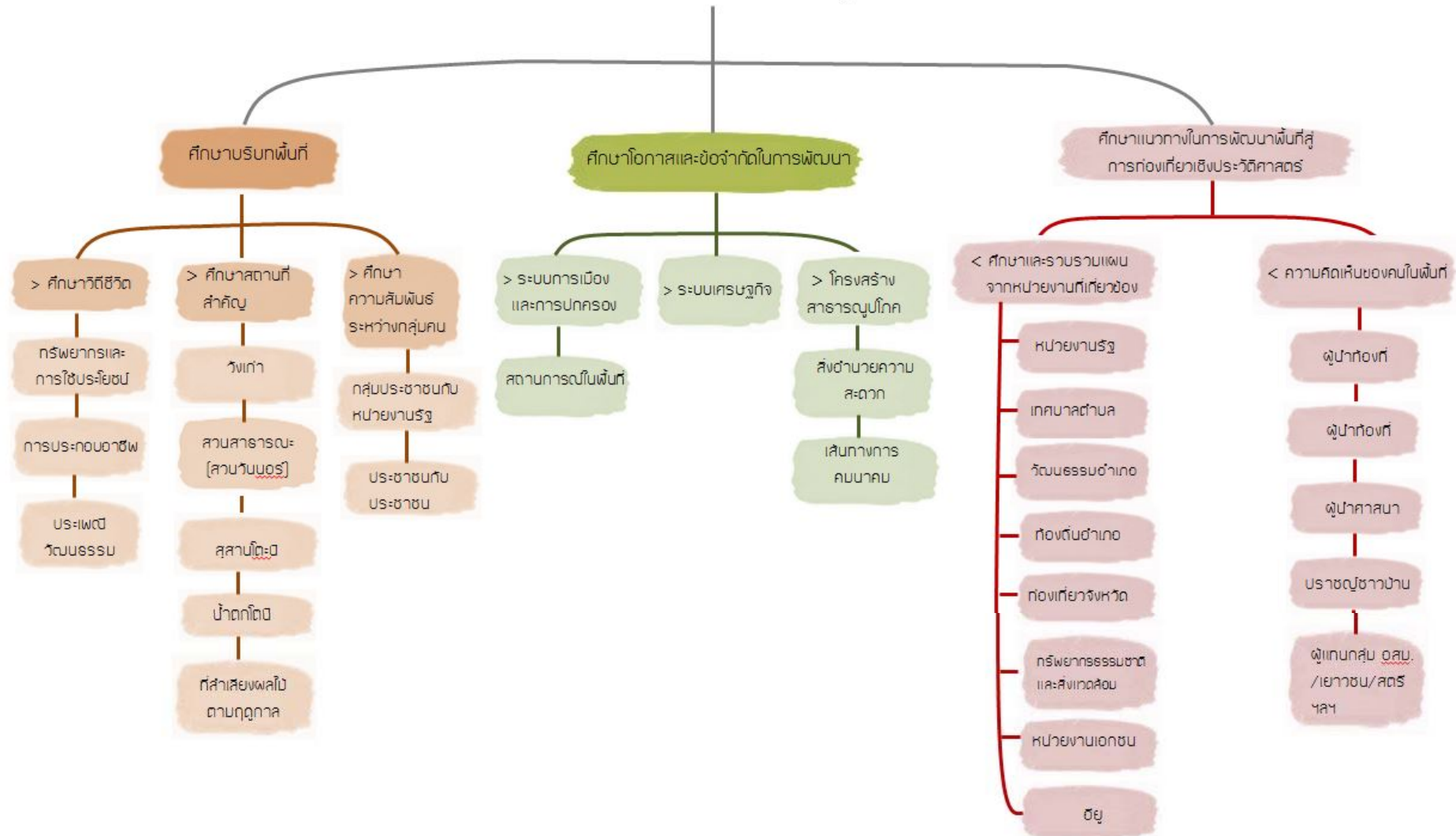



## รายละเอียดการศึกษาค้างนี้

ศักยภาพและข้อจำกัดในการพัฒนาโกตาบารูสู่การท่องเที่ยวเชิงประวัติศาสตร์

### 1. พื้นที่ศึกษา

พื้นที่ตำบลโกตาบารู อำเภอรามัน จังหวัดยะลา

### 2. ระยะเวลาในการศึกษา

ระหว่างวันที่ 16-25 พฤษภาคม 2560

### 3. วิธีการศึกษา

วิธีการเก็บข้อมูล	เครื่องมือ	กลุ่มเป้าหมาย/สถานที่
การสัมภาษณ์	แบบสัมภาษณ์กึ่งโครงสร้าง	จนท.รัฐ ท้องถิ่น ท้องที่ ประชาชนชาวบ้าน
เดินสำรวจ	เครื่องมือ GPS	สถานที่สำคัญด้านประวัติศาสตร์/ธรรมชาติ
การประชุมเชิงปฏิบัติการมีส่วนร่วม	แผนผังตำบล	ชาวบ้าน/ผู้นำในชุมชน
การสัมภาษณ์	ปฏิทินการผลิต	กลุ่มสตรี กลุ่มเกษตรกร
การสัมภาษณ์	เส้นประวัติศาสตร์	ประชาชนชาวบ้าน



ข้อมูลพื้นที่

## 1. ข้อมูลบริบทพื้นที่

### 1.1 ลักษณะทางกายภาพ

#### 1) ที่ตั้งและขนาด

เทศบาลตำบลโกตาบารูมีพื้นที่ประมาณ 17 ตารางกิโลเมตร หรือ 5,386 ไร่ ซึ่งมีเขตพื้นที่ติดต่อดังนี้



ทิศเหนือ	ติดต่อบ้านบาโงย อำเภอรามัน จังหวัดยะลา
ทิศใต้	ติดต่อบ้านป้อมมั่ง อำเภอรามัน จังหวัดยะลา
ทิศตะวันออก	ติดต่อบ้านกาลูปัง อำเภอรามัน จังหวัดยะลา
ทิศตะวันตก	ติดต่อบ้านลูดี อำเภอเมืองยะลา จังหวัดยะลา

## 2) ลักษณะภูมิประเทศ

ภูมิประเทศโดยทั่วไปของเทศบาลตำบลโกตาบารู ด้านตะวันตกและด้านใต้เป็นภูเขาเหมาะสำหรับปลูกยางพาราและผลไม้ ด้านเหนือและด้านตะวันออก มีลักษณะเป็นที่ราบลุ่มเหมาะแก่การทำนา

## 3) ลักษณะภูมิอากาศ

ลักษณะภูมิอากาศของตำบลโกตาบารู มีลักษณะร้อนชื้น เนื่องจากได้รับอิทธิพลจากลมมรสุมตะวันออกเฉียงเหนือ และมรสุมตะวันออกเฉียงใต้ มี 2 ฤดู คือ ฤดูร้อนและฤดูฝน ฤดูร้อนจะเริ่มตั้งแต่เดือนกุมภาพันธ์ถึงเดือนสิงหาคม และฤดูฝน ตั้งแต่เดือนกันยายนถึงเดือนมกราคม มีฝนตกตลอดช่วงฤดู และมีฝนตกชุกมากที่สุด

## 4) ลักษณะของแหล่งน้ำ

น้ำอุปโภค-บริโภค

- › แหล่งน้ำเพื่อการอุปโภค-บริโภค ประชาชนในพื้นที่ตำบลโกตาบารู ส่วนมากยังใช้น้ำบ่อ น้ำบาดาล น้ำประปาส่วนภูมิภาค และน้ำประปาเทศบาลตำบลโกตาบารู
- › น้ำเพื่อการเกษตร
  - แหล่งน้ำที่ใช้เพื่อการเกษตรในตำบลโกตาบารู ส่วนใหญ่ใช้น้ำฝน และน้ำจากลำธารเล็กๆ ที่ไหลผ่านพื้นที่เกษตรกรรม แหล่งน้ำธรรมชาติที่สำคัญ ได้แก่ คลองบาโงตาแย คลองโตะนิ
  - › แหล่งน้ำธรรมชาติ
    - ตำบลโกตาบารูมีแหล่งน้ำธรรมชาติที่สำคัญ ได้แก่ คลองบาโงตาแย คลองโตะนิ ลำธารกือรี
    - คลองบาโงตาแย ต้นน้ำจากตำบลยะตะไหลผ่านตำบลโกตาบารู โดยประชาชนใช้แหล่งน้ำนี้เพื่อการเกษตรน้อยมาก เฉพาะในช่วงฤดูฝนเท่านั้น
    - คลองโตะนิ ไหลผ่านตำบลโกตาบารู และเป็นแหล่งน้ำเพื่อการเกษตรกรรม และในปัจจุบันโดยเฉพาะในช่วงฤดูแล้ง แหล่งน้ำนี้จะแห้งขอดในห้วงเดือน เมษายน-ตุลาคม ของทุกปี

## 5) ลักษณะของป่าไม้และป่าไผ่

ทรัพยากรธรรมชาติด้านป่าไม้ที่สำคัญของเทศบาลตำบลโกตาบารู ได้แก่ ป่าไม้เบญจพรรณ ไม้ที่พบได้แก่ ไม้หลุมพอง ไม้ตะเคียน ในบริเวณตำบลโกตาบารู ซึ่งในอดีตมีอยู่จำนวนมาก แต่เนื่องจากมีปัญหาการลักลอบตัดไม้ทำลายป่า ทำให้พื้นที่ป่าลดน้อยลงมาก

## 6) ลักษณะของดิน

ลักษณะของดินเป็นดินร่วน ดินเหนียว พื้นที่ราบสูงเหมาะแก่การเกษตร ประเภทสวนยางพาราและสวนผลไม้ ส่วนบางพื้นที่ลุ่มเหมาะแก่การทำนาข้าว

## 7) ทรัพยากรดิน

> ลักษณะและสมบัติของดินที่พบในเทศบาลตำบลโกตาบารู อำเภอรามัน จังหวัดยะลา แบ่งตามสภาพพื้นที่ได้ 3 กลุ่ม ได้แก่ กลุ่มดินในพื้นที่ราบลุ่มที่มีการระบายน้ำเลวหรือค่อนข้างเลว คิดเป็นร้อยละ 35.58 กลุ่มดินในพื้นที่ตอนในเขตดินชั้นที่มีการระบายน้ำดีหรือดีปานกลาง คิดเป็นร้อยละ 19.10 กลุ่มพื้นที่ที่มีความลาดชันสูงมาก คิดเป็นร้อยละ 41.63 และพื้นที่อื่นๆ อีกร้อยละ 0.67 ของพื้นที่มี รายละเอียดดังนี้

- (1) กลุ่มดินในพื้นที่ราบลุ่มที่มีการระบายน้ำเลวหรือค่อนข้างเลว ประกอบด้วย กลุ่มดินเหนียวปนดินร่วน (กลุ่มชุดดินที่ 6/17) กระจายอยู่ทางด้านเหนือถึง ตอนกลางพื้นที่ และกลุ่มดินร่วนละเอียด (กลุ่มดิน 17p) กระจายตัวอยู่ทางด้านตะวันออกของพื้นที่
- (2) กลุ่มดินในพื้นที่ตอนในเขตดินชั้นที่มีการระบายน้ำดีหรือดีปานกลาง ประกอบด้วยกลุ่มดินร่วน ได้แก่ กลุ่มชุดดินที่ 34 กระจายอยู่ทางด้าน ตะวันออกของพื้นที่
- (3) กลุ่มพื้นที่ที่มีความลาดชันสูงมาก ประกอบด้วย กลุ่มชุดดินที่ 62 กระจาย อยู่ทางด้านใต้และทางด้านตะวันตกของพื้นที่

> การตั้งถิ่นฐานและการใช้ประโยชน์ที่ดินปัจจุบัน การตั้งถิ่นฐาน ลักษณะการตั้งถิ่นฐานของชุมชนมีลักษณะเป็นชุมชนศูนย์กลางเดียว (Homocentric) โดยมีศูนย์กลางเดิมจะอยู่บริเวณชุมชน บ้านโกตาบารู ประชาชนมีการตั้งถิ่นฐานสองฟากของทางหลวงแผ่นดินหมายเลข 4063 ทางหลวงแผ่นดิน หมายเลข 4067 ถนนโตะนิ ถนนประชาอุทิศ และกระจายเบาบางบริเวณ ที่ห่างไกลชุมชน การใช้ประโยชน์ ที่ดินปัจจุบัน

- (1) การใช้ที่ดินประเภทที่พักอาศัย กระจายตัวอยู่โดยรอบบริเวณถนนสาย ต่างๆ ภายในเขตเทศบาล และกระจายตัวแทรกอยู่กับย่านพาณิชยกรรม บริเวณสองฟากทางหลวงแผ่นดินหมายเลข 4063 ทางหลวงแผ่นดิน หมายเลข 4067 และถนนประชาอุทิศ
- (2) การใช้ที่ดินประเภทที่พักอาศัยกึ่งพาณิชยกรรม กระจายตัวอยู่บริเวณสอง ฟากทางหลวงแผ่นดินหมายเลข 4063 ถนนโตะนิ ซอย 2 โดยส่วนใหญ่จะ เป็นร้านขายของชำ ร้านอาหารและเครื่องดื่ม ร้านขาย-ซ่อมรถยนต์ ร้าน ทอง ร้านขายเสื้อผ้าสำเร็จรูป ร้านขายอุปกรณ์เครื่องเขียน ร้านถ่ายรูป ร้าน เสริมสวย ร้านอินเทอร์เน็ต และสถานีบริการน้ำมันเชื้อเพลิง (ปั้มน้ำมัน ดำรงค์) เป็นต้น
- (3) การใช้ที่ดินประเภทอุตสาหกรรม ส่วนใหญ่เป็นอุตสาหกรรมบริการ ได้แก่ ร้านซ่อมรถจักรยานยนต์ โรงงานทำอิฐบล็อก โรงสีข้าว ทำวงกบบานประตูลูก ต่าง เป็นต้น

- (4) การใช้ที่ดินประเภทสถาบันการศึกษา ส่วนใหญ่จะตั้งอยู่บนถนนสายหลักของชุมชน มีสถาบันการศึกษา จำนวน 3 แห่ง เป็นโรงเรียนในสังกัดสำนักงานเขตพื้นที่การศึกษาประถมศึกษายะลาเขต 1 จำนวน 2 แห่ง ได้แก่ โรงเรียนบ้านโกตาบารู ตั้งอยู่ทางหลวงแผ่นดินหมายเลข 4063 และโรงเรียนบ้านนาเตย ตั้งอยู่ทางหลวงแผ่นดินหมายเลข 4067 และโรงเรียนเอกชนสอนศาสนาอิสลามควบคู่วิชาสามัญ สังกัดสำนักบริหารงานคณะกรรมการส่งเสริมการศึกษาเอกชน 1 แห่ง ได้แก่ โรงเรียนศรีพาริตาบา รุวิทยา ตั้งอยู่ทางหลวงแผ่นดินหมายเลข 4063 นอกจากนี้ยังมีศูนย์ การศึกษานอกระบบและการศึกษาตามอัธยาศัยตำบลโกตาบารู ตั้งอยู่บน ถนนโต๊ะนิ
- (5) การใช้ที่ดินประเภทสถาบันศาสนา เทศบาลตำบลโกตาบารูมีวัด 1 แห่ง มีสุยิด 9 แห่ง มีสุเหร่า 6 แห่ง มีกุโบร์ 4 แห่ง และสุสานไทยพุทธ (ป่าช้า) 1 แห่ง กระจายอยู่ทั่วไปในเขตพื้นที่วางผัง
- (6) การใช้ที่ดินประเภทสวนสาธารณะและสถานที่พักผ่อน เทศบาลตำบลโก ตาบารูมี 3 แห่ง สวนสาธารณะสวนวันนอร์อยู่ติดกับสำนักงานเทศบาล ตำบลโกตาบารู สวนสุขภาพโต๊ะนิ ตั้งอยู่บนถนนโต๊ะนิและสนามกีฬา (บ้านพัก เกษตร) ตั้งอยู่บนถนนบ้านพักเกษตร ซอย 1
- (7) การใช้ที่ดินประเภทอนุรักษ์ป่าไม้ มีป่าสงวนแห่งชาติ ป่าเทือกเขากาลอ อยู่ทางด้านตะวันตกของฝั่งชุมชนเทศบาลตำบลโกตาบารู
- (8) การใช้ที่ดินประเภทสถาบันราชการ สาธารณูปโภคและสาธารณูปการ ส่วนใหญ่จะตั้งอยู่สองฟากทางหลวงแผ่นดินหมายเลข 4063 ได้แก่ สำนักงานเทศบาลตำบลโกตาบารู สำนักงานป้องกันและบรรเทาสาธารณ ภัยเทศบาลตำบลโกตาบารู โรงพยาบาลส่งเสริมสุขภาพตำบลโกตาบารู หน่วยผสมเทียมรามัน (กรมปศุสัตว์) เป็นต้น และสถานีตำรวจภูธรโกตาบารู ตั้งอยู่บนถนนโต๊ะนิ
- (9) การใช้ที่ดินประเภทเกษตรกรรม พื้นที่ส่วนใหญ่จะกระจายตัวอยู่โดยรอบ พืชเศรษฐกิจที่สำคัญ ได้แก่ ยางพารา และนาข้าว นอกจากนี้ยังมีสวนผลไม้ ได้แก่ ทูเรียน เงาะ ลองกอง มะพร้าว เป็นต้น กระจายอยู่ทั่วไปในเขตพื้นที่ วางผัง
- (10) พื้นที่อื่นๆ เช่น ถนน ซอย ลำคลอง ลำธาร เป็นต้น

## 1.2 ด้านการเมือง/การปกครอง

### 1) เขตการปกครอง

จำนวนหมู่บ้านในเขตเทศบาลตำบลโกตาบารู มีจำนวน 4 หมู่บ้าน คือ

หมู่ที่	ชื่อหมู่บ้าน	จำนวนครัวเรือน
0	-	3
1	โกตาบารู	613
2	มะดีอลง	488
3	จาลงฮิเล	137
4	กำปงบูเก๊ะ	132
	รวม	1373

ที่มา : ข้อมูลจากสำนักทะเบียนท้องถิ่นเทศบาลตำบลโกตาบารู ณ เดือนกันยายน 2559

เทศบาลตำบลโกตาบารู มีอาณาเขตติดต่อกับพื้นที่ใกล้เคียง คือ

ทิศเหนือ ติดต่อเขตหมู่ที่ 2 ตำบลบาโงย

ทิศใต้ ติดต่อภูเขาป้อมัง ตำบลป้อมัง และตำบลยะดี๊ะ อำเภอรามัน จังหวัดยะลา

ทิศตะวันออก ติดต่อลำธารกือรี และหมู่ที่ 2 ตำบลกาลูปัง อำเภอรามัน จังหวัดยะลา

ทิศตะวันตก ติดต่อตำบลบูตี อำเภอมือเมืองยะลา จังหวัดยะลา

การเลือกตั้ง เทศบาลตำบลโกตาบารูได้มีการเลือกตั้งนายกเทศมนตรีตำบลโกตาบารูพร้อมสมาชิกสภาเทศบาลตำบลโกตาบารู ครั้งล่าสุดเมื่อวันที่ 5 มกราคม 2557

## 1.3 ประชากร

### ข้อมูลเกี่ยวกับจำนวนประชากร

รายการ	ปีปัจจุบัน (2559)	ปีที่แล้ว (2558)	2 ปีที่แล้ว (2557)
ประชากรชาย (คน)	2,702	2,692	2,642
ประชากรหญิง (คน)	2,814	2,806	2,776
รวมประชากร (คน)	5,516	5,498	5,418
บ้าน (หลังคาเรือน)	1,373	1,346	1,308

จำนวนหมู่บ้านในเขตเทศบาลตำบลโกตาบารู มีจำนวน 4 หมู่บ้าน คือ



## 1.4 การประกอบอาชีพ

การประกอบอาชีพ อาชีพหลักของคนชุมชนโกตาบารู คือ ทำสวนกริตยางพารา ปลูกพืชผัก ส่วนอาชีพรอง คือ ค้าขายและรับจ้างทั่วไป ทั้งนี้มีอาชีพของกลุ่มแม่บ้านกลุ่มสตรีที่เข้มแข็ง คือ การทำมะพร้าวคั่วขายแก่ท้องตลาดที่ต้องการ นับเป็นหนึ่งอาชีพที่สร้างรายได้ให้กับกลุ่มสตรีในชุมชนนี้ เงินที่ได้จากการขายมีการแบ่งส่วนที่เป็นของกลุ่มเก็บไว้เป็นทุนกับส่วนที่เป็นค่าตอบแทน ทำให้มีการออมเงินของกลุ่มสตรีกลุ่มนี้ด้วย แม้ว่าจะเจอกับอุปสรรคของการทำงานบ้างคือ ถ้าอยู่ในช่วงของมะพร้าวแพงก็จะลดปริมาณการส่งออกน้อยลง ทำให้ลูกค้าที่ต้องการขาดหายไป และสมาชิกในกลุ่มมีเวลาว่างไม่ตรงกันด้วยทำให้บางครั้งต้องหยุดทำมะพร้าวคั่ว แต่มะพร้าวที่ทำนั้นมาจากต้นสดๆของสมาชิกในกลุ่มเองและได้ซื้อมาจากตำบลที่ใกล้เคียงในการมาทำมะพร้าวคั่วขายอีกด้วย

- > รัฐบาลฯ ได้แก่ สำนักงานเทศบาลตำบลโกตาบารู หน่วยป้องกันและบรรเทาสาธารณภัยเทศบาลตำบลโกตาบารู สถานีตำรวจภูธรโกตาบารู โรงพยาบาลส่งเสริมสุขภาพตำบลโกตาบารู หน่วยผสมเทียมรามัน เป็นต้น
- > อุตสาหกรรม ประเภทอุตสาหกรรมบริการ ได้แก่ ร้านซ่อมรถจักรยานยนต์ โรงงานทำอิฐบล็อกโรงสีข้าว ทำวงกบบานประตู-หน้าต่าง เป็นต้น

ผลิตภัณฑ์ชุมชน

- (1) แห่งทำแหวน
- (2) กลุ่มสาธารณสุขพัฒนาทำขนม
- (3) เสื้อทำจากกก
- (4) มะพร้าวคั่ว

## 1.5 การศึกษา

- 1) โรงเรียนระดับประถมศึกษา จำนวน ๒ แห่ง
  - > โรงเรียนบ้านโกตาบารู ตั้งอยู่ที่ ถนนยะลา-โกตา
  - > โรงเรียนบ้านนาเตย ตั้งอยู่ หมู่ที่ 3 บ้านนาเตย
- 2) โรงเรียนระดับมัธยมศึกษา จำนวน 1 แห่ง
  - > โรงเรียนศรีฟารีดาบารูวิทยา ตั้งอยู่หมู่ที่ 1 เป็นโรงเรียนเอกชนสอนศาสนาอิสลาม
- 3) โรงเรียนตาดีกา จำนวน 5 แห่ง
  - > โรงเรียนตาดีการาวภูอตุลยันนะห์ ตั้งอยู่หมู่ที่ 1
  - > โรงเรียนตาดีกานะห์ภูอตุลอัฎฟาต ตั้งอยู่หมู่ที่ 1
  - > โรงเรียนตาดีกานูรุลกุรอาน ตั้งอยู่หมู่ที่ 2

- > โรงเรียนตาดีกาदारุสอามารีฟ ตั้งอยู่หมู่ที่ 3
- > โรงเรียนตาดีกามานารอตูลฮูดา ตั้งอยู่หมู่ที่ 5
- 4) ศูนย์พัฒนาเด็กเล็ก จำนวน 1 แห่ง
  - > ศูนย์พัฒนาเด็กเล็กมัสยิดอัลมูบารัค ตั้งอยู่หมู่ที่ 2
- 5) สถานที่ศึกษาปอเนาะ จำนวน 3 แห่ง
  - > สถานศึกษาปอเนาะอัลญิลูลอิสลาม ตั้งอยู่หมู่ที่ 2
  - > สถานศึกษาปอเนาะดาร์ลุมาอารีฟวิทยา ตั้งอยู่หมู่ที่ 2
  - > สถานศึกษาปอเนาะตัลมีซุลกูรอน ตั้งอยู่หมู่ที่ 4

## 1.6 สาธารณสุข

การให้บริการด้านสาธารณสุขในเขตเทศบาล มีโรงพยาบาลส่งเสริมสุขภาพประจำตำบล 1 แห่ง ตั้งอยู่ริมทางหลวงหมายเลข 4063 ใกล้สถานีดับเพลิง (งานป้องกันและบรรเทาสาธารณภัย) สำนักงานเทศบาลตำบลโกตาบารู ให้บริการแก่ประชาชนในเขตเทศบาล และบริเวณใกล้เคียง ให้การรักษาโดยแพทย์และเจ้าหน้าที่ทางการแพทย์ผู้ที่เจ็บป่วยทั่วไป ทันตกรรม เป็นต้น ปัจจุบันในเขตเทศบาลตำบลโกตาบารูมีสถานพยาบาลเอกชน (คลินิก) แพทย์แผนปัจจุบันเพื่อรักษาโรคทั่วไปให้แก่ประชาชนในพื้นที่ตำบลโกตาบารู และตำบลใกล้เคียง จำนวน 2 แห่ง

นอกจากนี้เทศบาลตำบลโกตาบารูมีโครงการบริการรับส่งผู้ป่วยไปโรงพยาบาลกรณีฉุกเฉินโดยอาสาสมัครกู้ชีพกู้ภัยฉุกเฉินเพื่อบริการประชาชนในตำบลโกตาบารู

## 1.7 ระบบบริการพื้นฐาน

การคมนาคมขนส่ง มีเส้นทางคมนาคมขนส่งสะดวก ระหว่างเขตเทศบาลตำบลโกตาบารูกับอำเภอและชุมชนต่างๆ โดยทางรถยนต์ มีถนนสายหลักที่สำคัญ ได้แก่ ทางหลวงหมายเลข 4063 ตอนยะลา-โกตาบารูระยะทางประมาณ 15 กิโลเมตร ทางหลวงหมายเลข 4071 ถนนโกตาบารู – พิเทน เชื่อมระหว่างชุมชนโกตาบารูกับอำเภอมายอ จังหวัดปัตตานี และอำเภอเมืองยะลา ระยะทางห่างจากอำเภอรามัน ประมาณ 25 กิโลเมตร ทางหลวงหมายเลข 4066 ถนนโกตาบารู – รามัน ระยะทางประมาณ 10 กิโลเมตร ทางหลวงหมายเลข 4067 ถนนโกตาบารู – บ้านแบหอ สำหรับความสำคัญของถนนสายต่างๆ มีดังนี้

## 1.8 ปฏิทินการผลิตตำบลโกตาบารู

เดือนการผลิต	บ.ค.	ก.พ.	มี.ค.	เม.ย.	พ.ค.	มิ.ย.	ก.ค.	ส.ค.	ก.ย.	ต.ค.	พ.ย.	ธ.ค.
แต่งไม้		เพาะเมล็ด ↔	ออกผลและเก็บเก็บ ← ↔ →									
ยางพารา	เก็บเกี่ยวผลผลิต ← ↔ →		กำจัดวัชพืช ← ↔ →				เก็บเกี่ยวผลผลิต ← ← ← → → → →					
ปลูกข้าว				ไถนา ↔		ผลิตสินค้า ↔		กำจัดวัชพืช ↔				เก็บเกี่ยว ↔
มะพร้าว	←	←	←	←	←	←	←	→	→	→	→	→

## 1.9 สถานที่สำคัญ

จากการสัมภาษณ์นางเปรมจิตร์ ไม้จันทร์ เลขานายกเทศบาลโกตาบารู ได้ให้ข้อมูลเกี่ยวกับสถานที่สำคัญในโกตาบารู รายละเอียดดังนี้

ลำดับ	สถานที่	รายละเอียด/ความสำคัญ	พิกัด	รูปภาพ
1.	น้ำตกโตะนิ	ลำธารขนาดกลาง ตั้งอยู่ระหว่างริมถนนและสวนยางของชาวบ้าน มีการนำท่อพีวีซีนำมาใช้ประโยชน์ด้านการเกษตร	47N 0756245 UTM 0712273 ความสูง 155 M	
2.	เขาโตะจา (ทับท้าน)	เคยเป็นสถานที่พระรูปหนึ่งขึ้นไปบำเพ็ญบารมี เขาจนเป็นที่มาของชื่อเขาโตะจา ข้อมูลอีกด้านหนึ่งพบว่าพระหลายรูปขึ้นไปตัดไม้เพื่อนำไม้ไปสร้างเป็นวัด โดยไม้ที่ตัดแล้วได้ลอยน้ำลงมาจากเขา	47N 0754958 UTM 0712057 ความสูง 280 M	

ลำดับ	สถานที่	รายละเอียด/ ความสำคัญ	พิกัด	รูปภาพ
3.	สุสาน โตะนิ	เป็นสถานที่ฝังศพของ เจ้าพระยา หรือโตะนิ ซึ่งเป็นที่เคารพของ ชาวบ้านบางส่วนทั้งที่ เป็นไทยพุทธและมุสลิม ซึ่งมีความเชื่อว่าก่อนที่ จะจัดงานใหญ่ๆ ต้องไป บนที่สุสาน ถ้าไม่ไปบน ก่อนจัดงาน จะมีเหตุที่ ไม่ดีเกิดขึ้นในงาน หลังจากบนเสร็จแล้ว จะต้องมีการปล่อยไก่สี ขาวในสุสานโตะนิ	47N 0758988 UTM 0714093 ความสูง 47 M	
4	มัสยิด ปากีสถาน	มีอายุไล่เลี่ยกันกับวัด ชิรปราการ ฐานมัสยิด ทำด้วยดิน ปัจจุบันยัง เป็นสถานที่ที่ชาวมุสลิม เชื้อสายปากีทำการ ละหมาด 5 เวลา	47N 0759496 UTM 0713870 ความสูง 41 M	
5.	วัดชิร ปราการ	วัดมีอายุ ประมาณ 150 ปี	47N 0759484 UTM 0713882 ความสูง 47 M	

ลำดับ	สถานที่	รายละเอียด/ ความสำคัญ	พิกัด	รูปภาพ
6	วังเก่า (วังราม มันธ์)	เป็นสถานที่พักและที่ ทำงานของพระยารัตน ภักดี หรือตัวนมาลาแล ยาว และเป็นสถานที่ พักพิงของผู้คนสัญจร ผ่านมาหรือคนที่มาทำ ธุระที่เมืองรามันธ์หรือ คนที่ต้องการเดินทางไป เมืองยะลา แต่ไม่มีที่พัก	47N 0759427 UTM 0714222 ความสูง 45 M	

### 1.10 ความสัมพันธ์ระหว่างกลุ่มคน

จากการสัมภาษณ์

### 1.11 ประวัติความเป็นมาและลำดับเหตุการณ์สำคัญของโกตาบารู

จากการลงพื้นที่เก็บข้อมูลในหัวข้อประวัติศาสตร์ชุมชนและลำดับเหตุการณ์สำคัญ มีรายละเอียดดังนี้

จากการสัมภาษณ์นายวลายาน อีซบซี ผู้เฒ่าชราเชื้อสายปาทานตำบลโกตาบารู อายุ 85 ปี ซึ่งบอกเล่าด้วยภาษาไทยว่า

โกตาบารูเดิมในสมัยนั้นเป็นอำเภอ โดยมีนายอำเภอเป็นคนดูแลอำเภอนี้ ซึ่งชาวบ้านได้เรียกชื่อนายอำเภอคนนั้นว่า นายอำเภอลูกเสือ (อาเนาะรีมา) นายอำเภอคนนี้มีอำนาจที่เด็ดขาด ตามคำบอกเล่าของตาตา ได้เล่าว่าในสมัยนั้นชาวบ้านจะใช้ช้างในการเดินทาง และใช้รถเกวียนที่ลากโดยวัว และใช้ในการสัญจรไปมา ซึ่งต่อมาเมื่อมีการเปลี่ยนอำเภอจากโกตาบารู เป็นอำเภอรามัน และย้ายที่ทำการอำเภอไปอยู่ที่ตำบลกายูบอเกาะนั้น ชาวบ้านจากที่นี่เป็นคนขนส่งของจำเป็นที่ต้องโยกย้ายเพื่อจัดตั้งอำเภอใหม่ที่รามัน โดยใช้รถเกวียนเป็นพาหนะในการขนย้าย ซึ่งตัวตาตาเองก็เป็นหนึ่งในจำนวนของชาวบ้านที่ช่วยกันขนย้ายสิ่งของระยะเวลาในการเดินทางไปยังเมืองรามันในสมัยนั้น ต้องเดินทาง 2 วัน และก่อนย้ายอำเภอนั้น ทางตาตาเล่าเหตุการณ์สำคัญว่ามีทหารญี่ปุ่นเดินทางผ่านมาที่นี่ด้วย โดยในตอนนั้นตาตามีอายุเพียง 11 ปี

ในยุคแรกๆของที่นี่ มีกำนันที่เป็นผู้หญิงถึง 2 คน โดยคนแรกมีชื่อเรียกกันว่า กำนันบุตอ และคนที่สองมีชื่อว่า กำนันเนือง โดยทั้งสองคนเป็นชาวไทยพุทธ เนื่องจากสมัยนั้นการศึกษาจะมีแต่คนไทยพุทธที่เรียนหนังสือ และสมัยก่อนนั้น การแจ้งเกิด หรือแจ้งตายนั้นกำนันจะเป็นคนจัดการทั้งหมด

และจากการสอบถามต่อในเรื่องของประวัติของเจ้าเมืองโตะนิ เจ้าเมืองเก่าที่นี้ ดาตาได้เล่าว่า ชาวบ้านที่นี้จะให้ความเคารพและช่วยกันดูแลสุสานของเจ้าเมือง ตามคำบอกเล่าต่อกันมานั้นสุสานแห่งนี้มีความศักดิ์สิทธิ์ ใครที่เข้าไปขโมยข้าวของหรือสมบัติเก่าก็จะถูกวิญญาณของเจ้าเมืองตามไปทำร้าย ในตอนนั้นมีญาติของเจ้าเมืองเก่าโตะนิเป็นผู้ดูแลสุสานแห่งนี้ โดยมีชื่อเรียกกันว่า โตะเปาะแต หลังจากนั้นต่อมาได้ย้ายครอบครัวไปอยู่ที่เบตง ปัจจุบันมีเชื้อสายโตะนิหลงเหลืออยู่ โดยอาศัยอยู่ในพื้นที่บ้านนาเตาะ ตำบลป้อมัง อำเภอรามัน

### 1.12 เส้นทางประวัติศาสตร์

ปี (พ.ศ.)	เหตุการณ์และการเปลี่ยนแปลง
2550	เหตุการณ์ฝนตกหนักและเกิดพายุ เนื่องจากน้ำฝนที่ไหลลงจากเขาไม่สามารถระบายน้ำได้ทัน ทำให้ชุมชนตลาดนัดซึ่งเป็นที่น้ำไหลผ่าน ไม่สามารถระบายน้ำได้ทัน จึงมีน้ำท่วมขังและเข้าบ้านชาวบ้าน จากที่ไม่เคยมีเหตุการณ์ในลักษณะนี้มาก่อน นอกจากนี้บ้านเรือนของประชาชนในตำบลโกตาบารูได้รับความเสียหาย ทางเทศบาลตำบลโกตาบารูต้องจัดสรรงบประมาณในการช่วยเหลือและซ่อมแซมที่อยู่อาศัย เป็นจำนวนเงิน 40,000 บาท
....	เกิดเหตุไฟไหม้ที่โรงงานยางหมู่ที่ 2 เจ้าของโรงงานตระกูลเก่าแก่ชิว ปัจจุบันเป็นที่ตั้งมัสยิดต้นมะขาม
.....	ได้รับการยอมรับให้มีการแต่งตั้งผู้ใหญ่บ้าน
2555	หมู่ 1 ชุมชนบ้านเขาะ มีการเลือกตั้งผู้ใหญ่เป็นครั้งแรก เพราะมีคู่แข่งระหว่าง นายนิเดร์ เจ๊ะ (ผู้ใหญ่บ้าน) กับนายวรวิทย์ แอบากอ ซึ่งก่อนหน้านี้ในชุมชนยังไม่มี การเลือกตั้ง เพราะผู้ใหญ่บ้านที่ผ่านมามาจากการแต่งตั้ง
2556 หรือ 2559	เทศบาลตำบลโกตาบารู ได้จัดงานของดีพหุวัฒนธรรมมีการแสดงของเก่าโบราณ เครื่องมือในการรบในสมัยก่อน เช่น ดาบ

หมายเหตุ : แหล่งข้อมูล/บุคคลสำคัญที่ให้ข้อมูลไม่ได้อยู่ในพื้นที่จึงไม่สามารถให้ข้อมูลอย่างละเอียดได้



## 2. ศึกษาโอกาสและข้อจำกัดในการพัฒนาพื้นที่

ใช้วิธีการสัมภาษณ์และสนทนากลุ่ม (Focus group) ตัวแทนกลุ่มประชาชนและกลุ่มเจ้าหน้าที่ของรัฐ โดยใช้เครื่องมือ การวิเคราะห์ SWOT ผลการวิเคราะห์มีดังนี้

### 1) จุดแข็ง (Strength)

- › เป็นพื้นที่ที่มีความสำคัญทางประวัติศาสตร์ มีเรื่องเล่าและอัตลักษณ์ที่สามารถถ่ายทอดให้คนรุ่นหลังได้
- › มีวัฒนธรรมที่โดดเด่นและหลากหลาย เช่น ไทย จีน มุสลิม และพาคีสถาน
- › มีสถานที่สำคัญและเอื้อต่อการพัฒนาเป็นแหล่งท่องเที่ยวเชิงประวัติศาสตร์ได้ เช่น วัดเก่า สุสานโตะนิ น้ำตกโตะนิ เขาโตะจา (ทับทวน) มัสยิดพาคีสถาน วัดและสุสานจีน
- › หน่วยงาน แกนนำ และประชาชนในพื้นที่มีความพร้อมและทัศนคติที่ดีต่อการพัฒนาแหล่งท่องเที่ยว

### 2) จุดอ่อน (Weakness)

- › ประเด็นเรื่องการพัฒนาแหล่งท่องเที่ยวยังไม่ได้มีการบรรจุเข้าในแผนของหน่วยงาน
- › หน่วยงานที่เกี่ยวข้องและประชาชนในพื้นที่ยังไม่มีการทำงานแบบบูรณาการ
- › หน่วยงานยังไม่ได้มีการฟื้นฟู/บูรณะสถานที่ต่าง ๆ ทำให้ยังไม่สามารถเชิญชวนให้คนมาท่องเที่ยวได้
- › ยังไม่มีการรักษาความปลอดภัยของแหล่ง/สถานที่ท่องเที่ยวต่าง ๆ ทำให้คนทั้งในและนอกพื้นที่ไม่กล้าเข้ามาชมสถานที่ต่าง ๆ ของตำบล

### 3) โอกาส (Opportunity)

- › ตำบลโกตาบารูอยู่ในช่วงของการปรับระบบการเมืองการปกครอง จากเทศบาลตำบลโกตาบารูเป็นอำเภอโกตาบารู (ภายในปี 2560-2561)
- › เป็นศูนย์กลางการคมนาคม เพราะอยู่ตรงกลางระหว่างจังหวัดยะลา กับจังหวัดนราธิวาส และเส้นทางการคมนาคมในอนาคตทางหน่วยงานมีแผนจะสร้างถนน 4 แลน ทำให้นักท่องเที่ยวสามารถเดินทางได้อย่างสะดวก
- › มีความพร้อมในเรื่องของสถานที่สำหรับการเล่นกีฬา ได้แก่ สนามหญ้าเทียม และสนามฟุตบอลยาง ทำให้สามารถรองรับการทำกิจกรรมการเล่นกีฬาในพื้นที่ได้
- › มีคนภายนอกเข้ามาท่องเที่ยวตามสถานที่สำคัญ เช่น สวนสาธารณะ (สวนวันนอร์) สุสานโตะนิ เป็นต้น และมีชาวมาเลเซียมาเยี่ยมเยียนทุกปี

#### 4) อุปสรรค (Threat)

- › ขาดการสนับสนุนงบประมาณจากหน่วยงานที่เกี่ยวข้อง
- › ต้องใช้ระยะเวลาในการฟื้นฟู/บูรณะสถานที่ให้เป็นแหล่งท่องเที่ยวเชิงประวัติศาสตร์
- › ไม่สามารถรับรองความปลอดภัยในการเดินทางเข้าสู่ตำบลโกตาบารูได้ 100% เนื่องจากยังมีเหตุการณ์ความไม่สงบในพื้นที่ข้างเคียง

### 3. แนวทางในการพัฒนาพื้นที่สู่การท่องเที่ยวเชิงประวัติศาสตร์

ใช้วิธีการสัมภาษณ์และสนทนากลุ่ม (Focus group) ตัวแทนกลุ่มประชาชนและกลุ่มเจ้าหน้าที่ของรัฐ โดยใช้เครื่องมือ การวิเคราะห์แนวโน้มอนาคต ผลการวิเคราะห์มีดังนี้

- 1) ความร่วมมือของทุกหน่วยงานที่เกี่ยวข้องให้มีการทำงานแบบบูรณาการ
- 2) มีการบรรจุประเด็นเรื่องการท่องเที่ยวให้อยู่ในแผน 4 ปีของเทศบาล และแผนของแต่ละหน่วยงานที่เกี่ยวข้อง
- 3) มีการวางนโยบายตั้งแต่ระดับจังหวัด อำเภอ และท้องถิ่น และผลักดันนโยบายไปสู่การปฏิบัติอย่างจริงจัง
- 4) มีงบประมาณสนับสนุนและมีความต่อเนื่อง
- 5) ต้องมีการสร้างความเข้าใจและร่วมมือกันทำงานอย่างจริงจัง ตั้งแต่ประชาชนในพื้นที่ แกนนำ และหน่วยงานที่เกี่ยวข้อง
- 6) ลงพื้นที่สำรวจสภาพความเป็นจริง เพื่อประเมินและวิเคราะห์สถานการณ์ในพื้นที่ เพื่อนำไปสู่การจัดทำแผนพัฒนาต่อไป
- 7) จัดทำป้ายและมีการบูรณะสถานที่สำคัญต่าง ๆ เพื่อดึงดูดนักท่องเที่ยวเข้ามาเที่ยวในพื้นที่

### 4. ภาคผนวก

#### 1) ตารางการลงพื้นที่เก็บข้อมูล

วัน/เวลา	กิจกรรม	กลุ่มเป้าหมาย
วันที่ 16 เดือนพฤษภาคม พ.ศ. 2560	- สัมภาษณ์ - ศึกษาข้อมูลพื้นฐาน	- นายรอนิง ดอเลาะห์หวอ (นายกเทศบาล ตำบลโกตาบารู)



วัน/เวลา	กิจกรรม	กลุ่มเป้าหมาย
	- สัมภาษณ์	- เทศบาลตำบลโกตาบารู - เตชะห์และเพื่อน นางราคาเย้าะ ปุลาปะระเปะ (กลุ่มสตรีทำมะพร้าวคั่ว)
วันที่ 17 เดือนพฤษภาคม พ.ศ. 2560	- สัมภาษณ์ - ลงพื้นที่กวดพิกัดสถานที่สำคัญ ได้แก่ น้ำตกโตะนิ เขาโตะจา (ทับทวน) สุสานโตะนิ มัสยิด ปากีสถาน วัด และวังเก่า	- พี่แปด นางเปรมจิตร ไม้จันทร์ (ประธานชุมชนบ้านศาลเก่า) - เจ้าหน้าที่เทศบาล/ แกนนำในพื้นที่
วันที่ 18 เดือนพฤษภาคม พ.ศ. 2560	- สนทนากลุ่ม (Focus group)	- เจ้าหน้าที่รัฐเทศบาลตำบลโกตาบารู
วันที่ 19 เดือนพฤษภาคม พ.ศ. 2560	- สัมภาษณ์ เรื่องประวัติศาสตร์ชุมชน/ ตำบลโกตาบารู	- ดาดา นายวอลายาน อีซบซี (ปราชญ์ชาวบ้าน/ ผู้นำศาสนา)
วันที่ 20 เดือนพฤษภาคม พ.ศ. 2560	- สัมภาษณ์	- แกนนำ/ ผู้นำชุมชน
วันที่ 25 เดือนพฤษภาคม พ.ศ. 2560	- ประชุมเชิงปฏิบัติการ เพื่อทำแผนที่/ แผนที่เดินดินตำบลโกตาบารู	- ตัวแทนแต่ละชุมชน

## 2) รายชื่อคณะทำงานเก็บข้อมูล

- (1) นางสาวสุไรยา วานี
- (2) นางสาวอาแอสาะ ดอเลาะ
- (3) นางสาวนุรไอนีย์ เจะดีอราแม
- (4) นางสาวแวอัสมีร์ แวมะนอ
- (5) นายอัพพลอ จุฬากวิวัฒน์
- (6) นายไชนูลอารีฟิน

/// // // // // // // // // // // // // // //